

Dengue, Chikungunya e Zika

Cenário epidemiológico no Município de Fortaleza 2021

Prefeitura Municipal de Fortaleza (PMF)

José Sarto Nogueira Moreira

Secretaria Municipal de Saúde (SMS)

Ana Estela Fernandes Leite

Coordenadoria de Vigilância em Saúde (COVIS)

Nélio Batista de Moraes

Célula de Vigilância Epidemiológica (CEVEPI)

Antonio Silva Lima Neto

Organização

Osmar José do Nascimento

Geziel dos Santos de Souza

Rebeca de Souza Oliveira

Kamilla Carneiro Alves Marques

Colaboradores

José Antônio Pereira Barreto

Regina Lúcia Souza do Vale

Ewerton dos Santos de Souza

Luciana Lucas Rogério

Projeto Gráfico

Osmar José do Nascimento

Rebeca de Souza Oliveira

Revisão e normalização

Antonio Silva Lima Neto

Kilma Wanderley Lopes Gomes

Célula de Vigilância Epidemiológica

cevepi@sms.fortaleza.ce.gov.br

Introdução

Dengue, chikungunya e zika são doenças que fazem parte da Lista Nacional de Notificação Compulsória de Doenças, Agravos e Eventos de Saúde Pública.

A dengue é endêmica no Município de Fortaleza desde 1986 quando foi introduzido o sorotipo DENV1. Nesses 36 anos foram confirmados 342.872 casos e 292 óbitos. A soma dos casos registrados nos anos epidêmicos de 1994 (DENV2), 2008 (DENV2), 2011 (DENV1) e 2012 (DENV4) representa 39,0% do total (133.424/342.872). Nos anos em que o DENV3 foi o sorotipo predominante (2003-2007) não foram registradas grandes epidemias.

Os primeiros casos de Chikungunya em residentes no Município de Fortaleza foram registrados no ano de 2014. Na época as investigações evidenciaram tratar-se de casos importados. Casos autóctones foram confirmados somente a partir de dezembro de 2015. Nesses 7 (sete) anos foram confirmados 80.918 casos e 172 óbitos, com destaque para 2017 quando foram registrados 76,4% dos casos (61.826/80.918) e 83,7% dos óbitos (144/172).

Os primeiros relatos de zika no Município de Fortaleza datam do final de 2014, quando passou a ser notificada uma síndrome febril exantemática com clínica equivalente à dengue, mas com resultados negativos em testes laboratoriais para essa doença. Os primeiros casos de zika confirmados por laboratório em residentes de Fortaleza foram registrados em 2015. Considerada inicialmente como “benigna”, mudou esse status quando o vírus Zika passou a ser associado com o aumento do número de casos de microcefalia. A partir de fevereiro de 2016 a doença foi incluída na lista de doenças de notificação compulsória. Entre 2016 e 2020 foram confirmados 1.662 casos em residentes de Fortaleza. No ano de 2021, até a 49ª semana, foram registradas no Sinan cento e setenta e seis suspeitas de zika.

Sumário

1. Cenário da dengue em Fortaleza, ano 2021	3
1.1 Dengue Grave (DG), Dengue com sinais de Alarme (DSA) e Óbito por dengue	3
1.2 Diagrama de controle, ano 2021	4
1.3 Diagrama de controle por Regional de Saúde, ano 2021	5
1.4 Diagrama de controle no triênio 2018-2020	6
1.5 Vigilância Laboratorial: Circulação Sorotipo DENV, Fortaleza 2021	7
1.6 Resultados Laboratoriais: circulação do DENV, Fortaleza 2020	8
1.7 Resultado laboratorial: detecção de anticorpos IgM no ano de 2021	9
1.8 Mapa de calor dos casos confirmados, Fortaleza 2021	10
1.9 Casos confirmados de Dengue por tipo de estabelecimento	11
1.10 Cenário por Regional de Saúde	11
2. Monitoramento da chikungunya em 2020 - 2021	12
2.1 Cenário em 2021	12
2.2 Resultados dos testes sorológicos 2021	12
2.3 Óbito por Chikungunya	12
2.4 Casos confirmados no período 2014 a 2021	12
2.5 Série temporal dos casos por semana epidemiológica, 2020-2021	13
2.6 Casos por tipo de estabelecimento, 2021	13
2.7 Casos por Regional de Saúde, Fortaleza 2021	14
2.8 Casos por Faixa Etária	14
3. Monitoramento da zika em 2020	15
3.1 Zika em Fortaleza	15
3.2 Zika em 2021	15
3.3 Síndrome Congênita associada a infecção pelo vírus Zika (SCZ)	16
4. Consolidado das notificações, casos confirmados e taxa de incidência da dengue, chikungunya e zika em 2021	17
4.1 Notificações, casos confirmados e taxa de incidência de dengue, chikungunya e zika por CORES, Fortaleza 2021	17
4.2 Notificações, casos confirmados e taxa de incidência de dengue, chikungunya e zika por bairro de residência, CORES I, Fortaleza 2021	17
4.3 Notificações, casos confirmados e taxa de incidência de dengue, chikungunya e zika por bairro de residência, CORES II, Fortaleza 2021	18
4.4 Notificações, casos confirmados e taxa de incidência de dengue, chikungunya e zika por bairro de residência, CORES III, Fortaleza 2021	18
4.5 Notificações, casos confirmados e taxa de incidência de dengue, chikungunya e zika por bairro de residência, CORES IV, Fortaleza 2021	19
4.6 Notificações, casos confirmados e taxa de incidência de dengue, chikungunya e zika por bairro de residência, CORES V, Fortaleza 2021	19
4.7 Notificações, casos confirmados e taxa de incidência de dengue, chikungunya e zika por bairro de residência, CORES VI, Fortaleza 2021	20
5. Consolidado dos óbitos confirmados e em investigação no período 2016 a 2021	21
6. Casos confirmados e óbitos, dengue, chikungunya e zika, 2015 a 2021	22
7. Referências Bibliográficas	23

1. Cenário da dengue em Fortaleza, ano 2021

O Sinan registra 29.494 prováveis casos de dengue em residentes de Fortaleza no ano de 2021. Desses 47,2 (13.921) foram confirmados, 51,8% (15.283) descartados, 0,6% (165) ainda estão sendo investigados e 0,4% (120) classificados como inconclusivos. Dos confirmados 31,2% (4.351) foram por critério laboratorial e 68,8% (9.575) por critério clínico epidemiológico.

A distribuição dos casos confirmados por grupo etário dos pacientes mostra o seguinte cenário:

- * 0 a 9 anos - 8,8% (1.225 casos);
- * 10 e 18 anos - 20,0% (2.789 casos);
- * 19 e 59 anos - 66,3% dos casos (9.228 casos);
- * 60 anos e mais - 4,9% dos casos (684 casos).

Os números registrados até a 49ª Semana Epidemiológica (SE) de 2021 indicam uma acréscimo de 76,8% comparado ao mesmo período de 2020. O comportamento da taxa de incidência (TI) por semana do início dos sintomas no ano de 2021 comparado ao mesmo período de 2020 está representado na figura 1. Observa-se um crescimento da TI a partir da 13ªSE, partindo de 5,5 casos por 100 mil habitantes para 11,7 na 16ªSE. A partir da 17ªSE a TI alcança valores superiores as taxas de 2020 (fato já observado nas 14ªSE e 15ªSE), registrando a máxima de 37,5 casos/100 mil habitantes na 23ªSE. Na 24ªSE a TI inicia uma tendência de queda evoluindo de 32,1 casos por 100 mil habitantes para 3,6 na 48ªSE (cenário sujeito a mudanças).

Figura 1 - Dengue: taxa de incidência (100.000) por semana epidemiológica, Fortaleza 2020-2021.

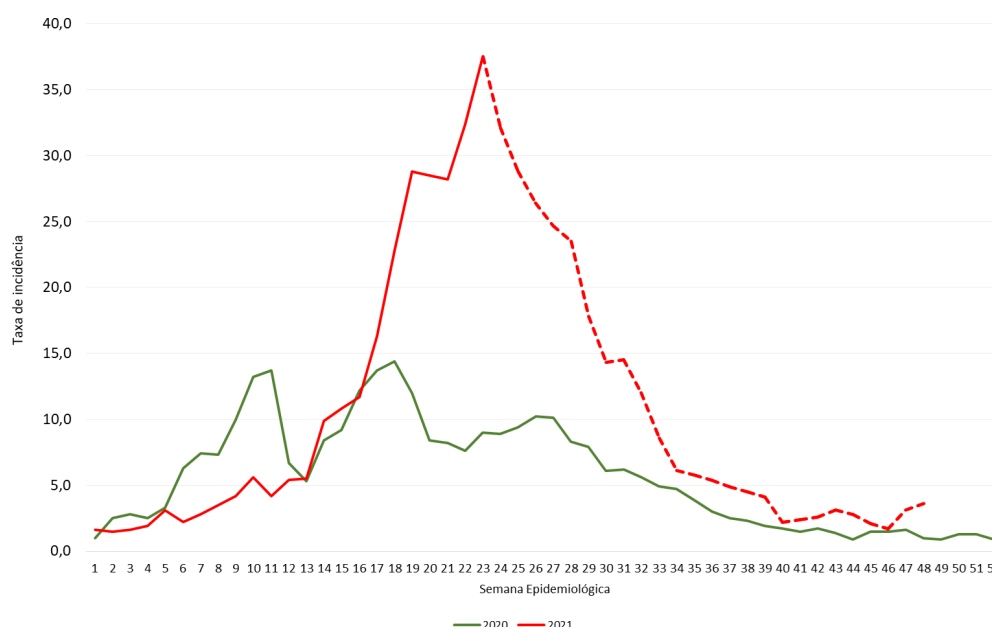

Fonte: SMS Fortaleza/COVIS/Célula de Vigilância Epidemiológica /SINAN ONLINE - Atualizado em 09 de dezembro de 2021.

1.1. Dengue Grave (DG), Dengue com sinais de Alarme (DSA) e Óbito por dengue

Até a 49ª semana de 2021 foram notificadas 13 suspeitas de DG, 13 com evolução para óbito, os quais já foram investigados: 5 confirmados como óbito por dengue (idade de 10, 11, 19, 29 e 46 anos) e 8 descartados. Há registro de 421 casos confirmados de DSA. Em 2020 foram confirmados 134 casos de DSA e 08 classificados como DG, dos quais 5 evoluíram para óbito.

1.2 Diagrama de controle, ano 2021

Para acompanhar a força de transmissão da dengue por semana epidemiológica o município utiliza o Diagrama de Controle como ferramenta para monitorar oportunamente as mudanças de cenários: endêmico para epidêmico, epidêmico para endêmico. O diagrama de controle relativo ao ano de 2021 está registrado na figura 2.

No intervalo entre a 1ª e 49ªSE de 2021 a taxa de incidência (TI) foi inferior ao número máximo de casos esperados em todas as semanas, sinalizando para um cenário de **transmissão dentro do padrão endêmico do município**. A taxa máxima registrada foi de 37,5 casos/100 mil habitantes na 23ªSE (o máximo esperado para essa semana seria uma taxa de 68,1 casos/100.000 mil habitantes respectivamente).

No período os números refletem uma TI média de 11,0 casos/100 mil habitantes, superior a verificada no mesmo período de 2020 que foi de 6,1. Nas últimas cinco semanas a TI variou de 2,8 casos por 100 habitantes na 43ªSE para 3,6 na 48ªSE.

Figura 2 - Dengue: Diagrama de Controle, Fortaleza, 2021.

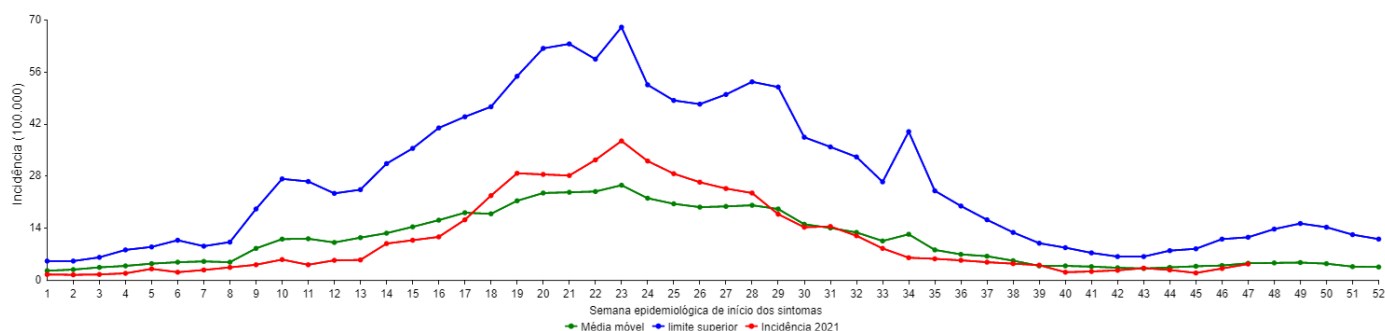

Fonte: SMS Fortaleza/COVIS/Célula de Vigilância Epidemiológica /SINAN ONLINE - Atualizado em 09 de dezembro de 2021.

A taxa de incidência (TI) acumulada em 2021 é de 518,3 casos/100 mil habitantes. Quando estratificada por semana epidemiológica temos uma taxa inferior ao número de casos máximo esperado em todas as semanas, refletindo um cenário equivalente ao observado nos anos não epidêmicos.

Esclarecimentos acerca do diagrama de controle

1. O intervalo entre a 39ª e a 52ª SE é o período de menor incidência das arboviroses em Fortaleza;
2. O espaço de tempo entre a 1ª e a 39ª SE, em geral, é o intervalo de maior transmissão das arboviroses. Nesse período ocorreram as epidemias de dengue no município.
3. **Linha azul (limite superior):** indica o número máximo de casos esperados por semana epidemiológica.
4. **Linha verde (média móvel):** indica o número médio de casos esperados por semana epidemiológica.
5. **Linha vermelha (incidência):** indica o comportamento da transmissão da dengue no período observado, podendo sinalizar para os seguintes cenários:

3.1 – Cenário 1: quando a incidência (linha vermelha) se posicionar acima do limite superior (linha azul) **indica transmissão em nível epidêmico;**

3.2 – Cenário 2: quando a linha incidência se posicionar entre o limite superior (linha azul) e a média móvel (linha verde) **indica transmissão da doença dentro do padrão endêmico do município;**

1.3 Diagrama de controle por Regional de Saúde, 2021

O cenário por Regional de Saúde está refletido nos diagramas de controle na figura 3. Em geral temos um quadro de baixa transmissão em todas as regionais.

Figura 3 - Dengue: Diagrama de Controle, Fortaleza 2021, por regionais de saúde.

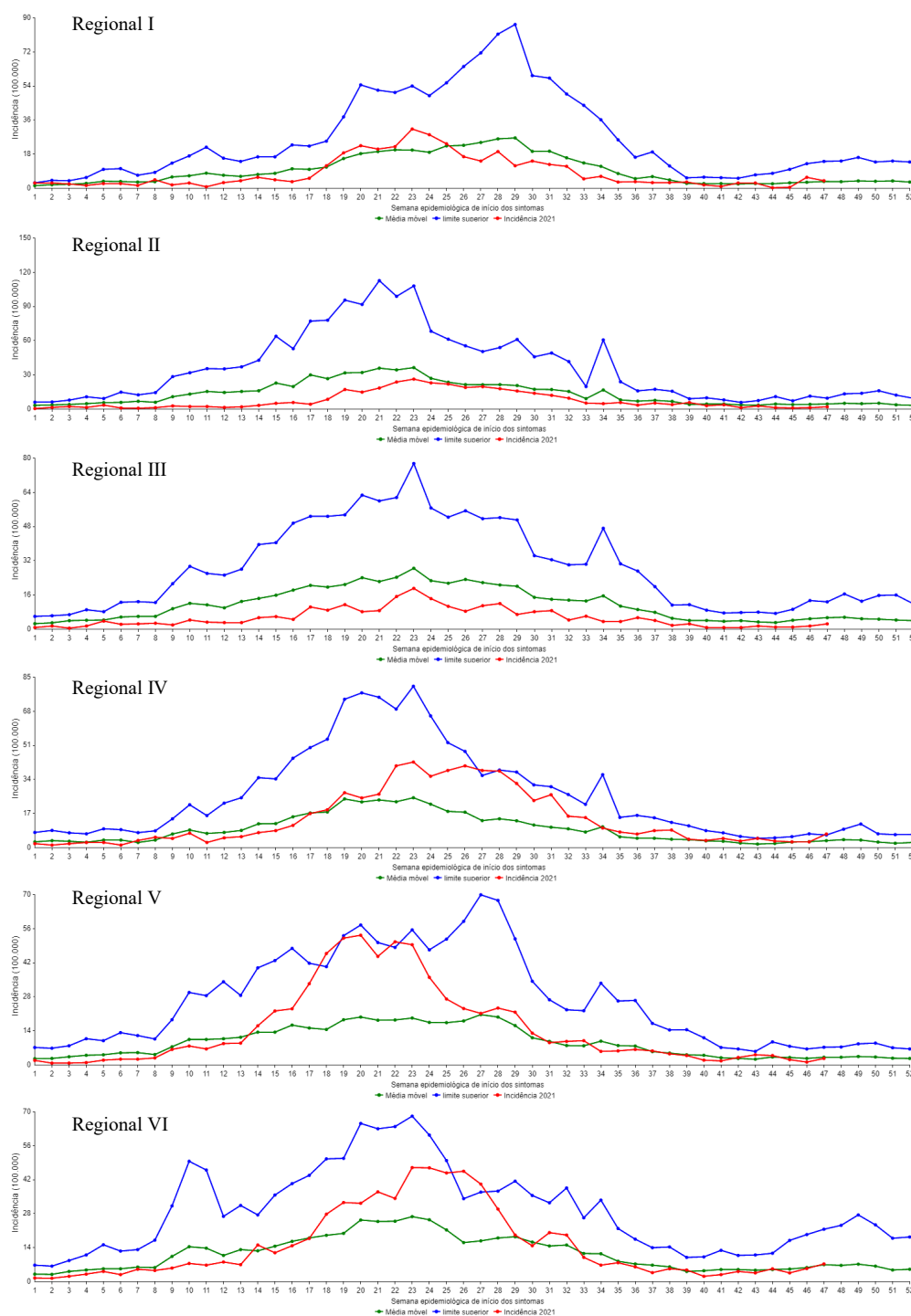

Regional I - Taxa de incidência acumulada de 368,5 casos por 100 mil habitantes em 2021 e TI máxima de 31,3 na 23ª semana.

Regional II - TI máxima de 26,3 casos/100.000 habitantes na 23ª semana de 2021 e taxa acumulada de 350,4.

Regional III - TI acumulada de 246,3 casos por 100 mil habitantes até a 49ª semana de 2021. Na 23ª semana foi registrada a taxa de 19,1 (maior no período) .

Regional IV - Taxa de incidência acumulada de 642,0 casos por 100 mil habitantes. Maior taxa registrada na 23ª semana (42,7 casos/100.000).

Regional V - registrou TI superior a máxima esperada de 53,3 casos por 100 mil habitantes na 20ªSE. A taxa acumulada é de 684,0.

Regional VI - TI acumulada de 678,0 casos por 100 mil habitantes. A taxa máxima registrada foi de 47,0 casos por 100 mil habitantes na 23ª semana de 2021.

1.4 Diagrama de controle no triênio 2018 - 2020

No triênio 2018-2020 o número de casos confirmados foi inferior ao número máximo esperado em todas as semanas, situação típica de cenário não epidêmico, conforme diagramas de controle para o Município de Fortaleza registrados na figura 4. Em linhas gerais temos o seguinte:

2018 - Taxa de incidência (TI) acumulada de 53 casos por 100 mil habitantes. A situação por semana epidemiológica registrou taxa de incidência máxima de 4,9 casos/100.000 por habitantes na 15ª semana;

2019 - incidência acumulada de 146,2 casos/100.000 habitantes. A TI máxima foi registrada na 14ª semana quando alcançou 7 casos por 100 mil habitantes;

2020 - TI acumulada de 297,9 casos por 100 mil habitantes. O cenário por semana epidemiológica registrou TI máxima de 13,7 casos por 100.000 habitantes nas semanas 11ª e 17ª e 14,4 na semana 18ª .

Figura 4 - Dengue: Diagrama de Controle, Fortaleza 2018 - 2020.

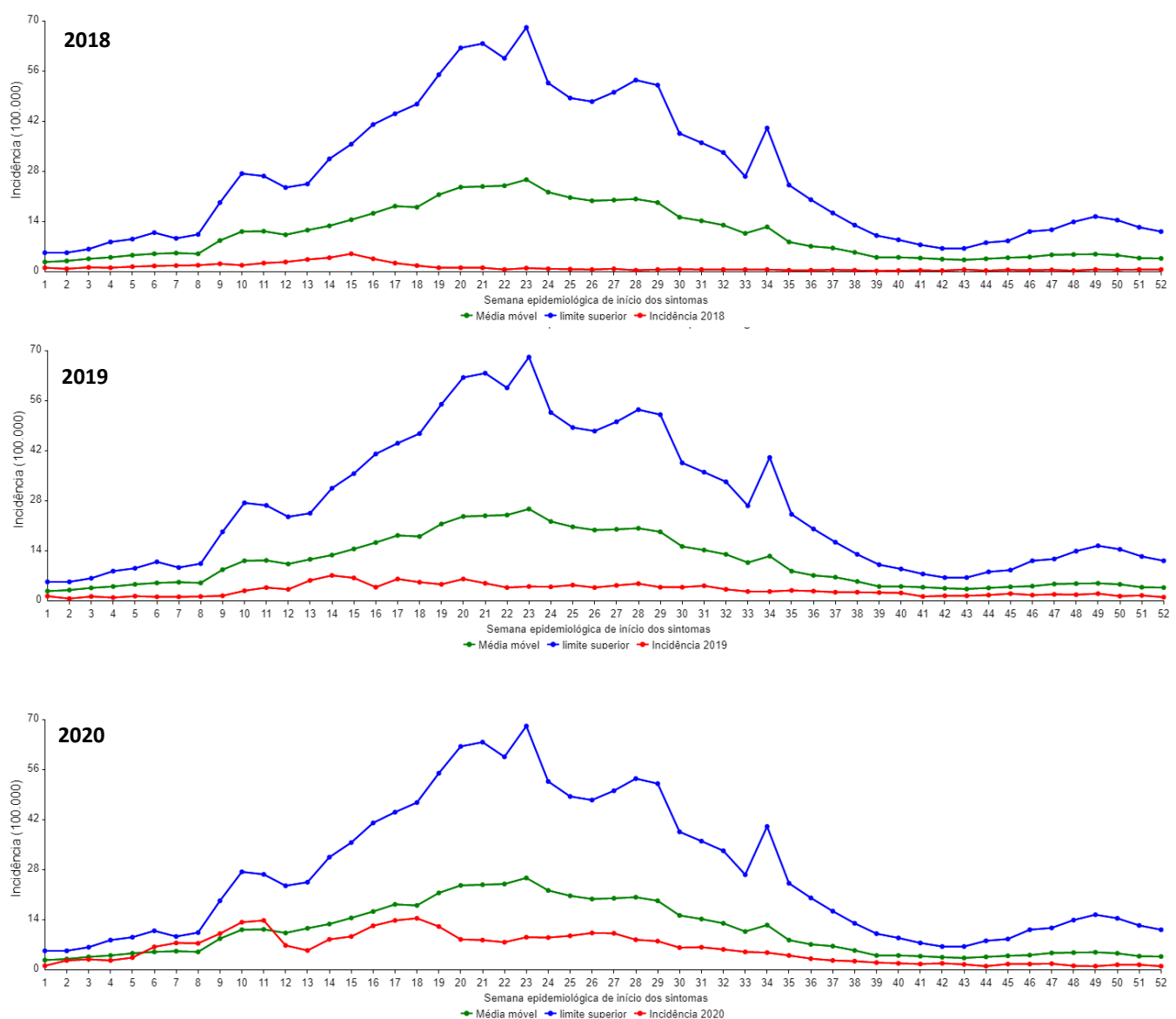

Fonte: SMS Fortaleza/COVIS/Célula de Vigilância Epidemiológica /SINAN ONLINE - Atualizado em 09 de dezembro de 2021.

1.5 Vigilância Laboratorial: Circulação Sorotipo DENV, Fortaleza 2021

Em 2021 foram cadastradas no Gerenciador de Ambiente Laboratorial - GAL 227 amostras para detecção do vírus DENV em residentes de Fortaleza. Dessas 184 foram testadas e liberadas pelo Lacen, sendo 71,2% (131) positivas, 50 descartadas e 3 inconclusivas. O número de amostras com detecção do vírus DENV por bairro de residência dos pacientes está registrada na figura 5.

Figura 5 - Bairros com circulação dos sorotipos DENV1 e DENV2, Fortaleza janeiro a dezembro 2021.

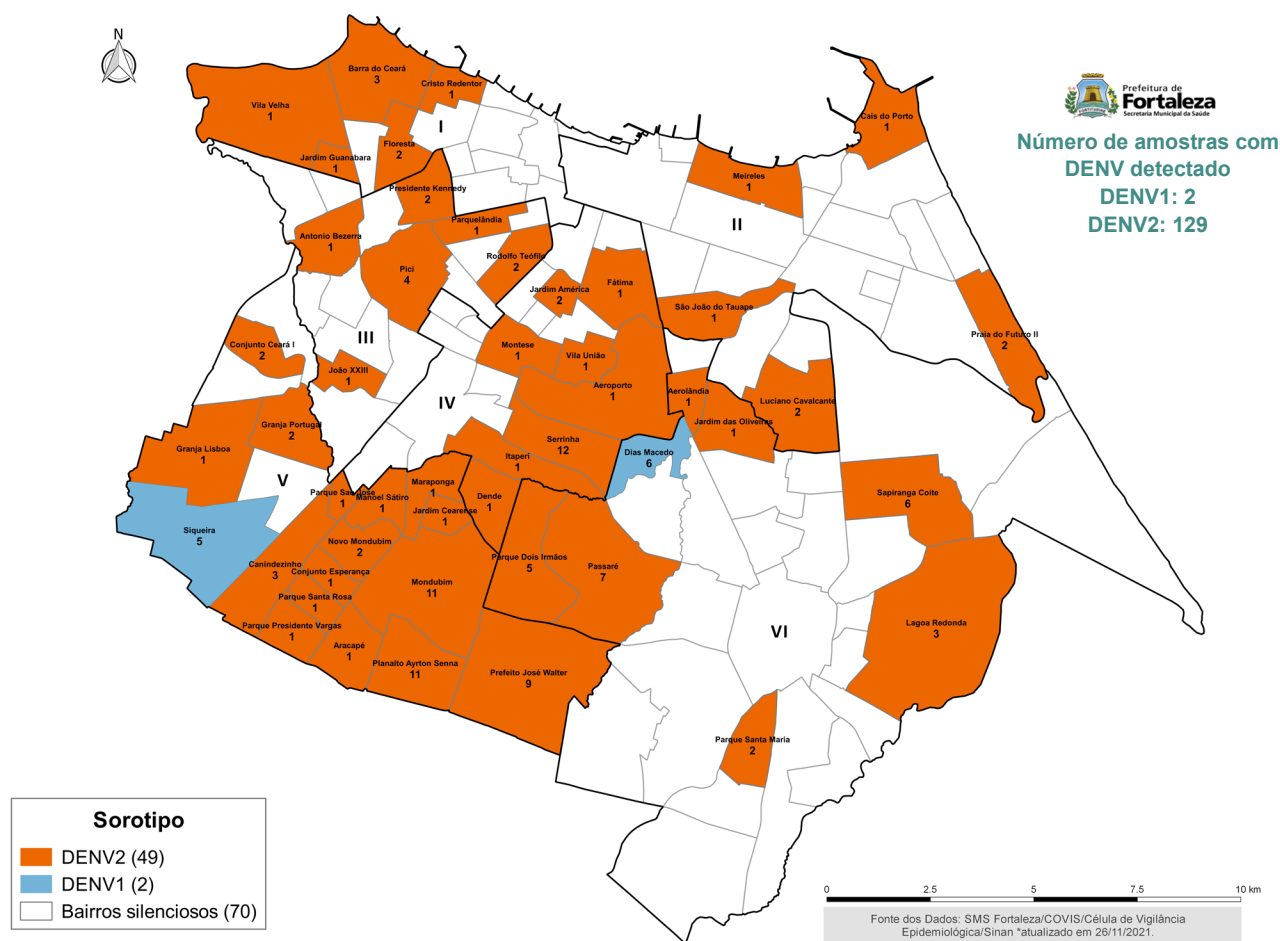

Fonte: SMS Fortaleza/COVIS/Célula de Vigilância Epidemiológica /Sinan Online - Atualizado em 09 de dezembro de 2021.

O mapa registra a circulação do sorotipo DENV2 em 40,4% dos bairros de Fortaleza, com destaque para os bairros da Regional V. Em linhas gerais observa-se o seguinte cenário:

- ⇒ **DENV2** - detectado em 49 bairros, totalizando 129 amostras positivas, com destaque para Serrinha (12), Planalto Ayrton Sena (11) e Mondubim (11);
- ⇒ **DENV1** - detectado em co-circulação com DENV2 nos bairros Siqueira (4 amostras positivas para DENV2 e 1 para DENV1) e Dias Macedo (3 amostras positivas para DENV2 e 1 para DENV1);
- ⇒ **Bairros silenciosos** - 70 unidades

1.6 Resultados Laboratoriais: circulação do DENV, Fortaleza 2020

No ano de 2020 foi registrado co-circulação DENV1 (7 amostras) e DENV2 (43 amostras). A figura 6 registra os bairros com circulação dos sorotipos DENV1 e DENV2 entre janeiro e junho (figura 6A) e nos meses de julho a dezembro (figura 6B). O cenário foi de co-circulação DENV1 e DENV2 entre janeiro e junho e predomínio do DENV2 no segundo semestre.

Figura 6 - Distribuição espacial do vírus DENV por bairro residência dos pacientes, Fortaleza 2020.

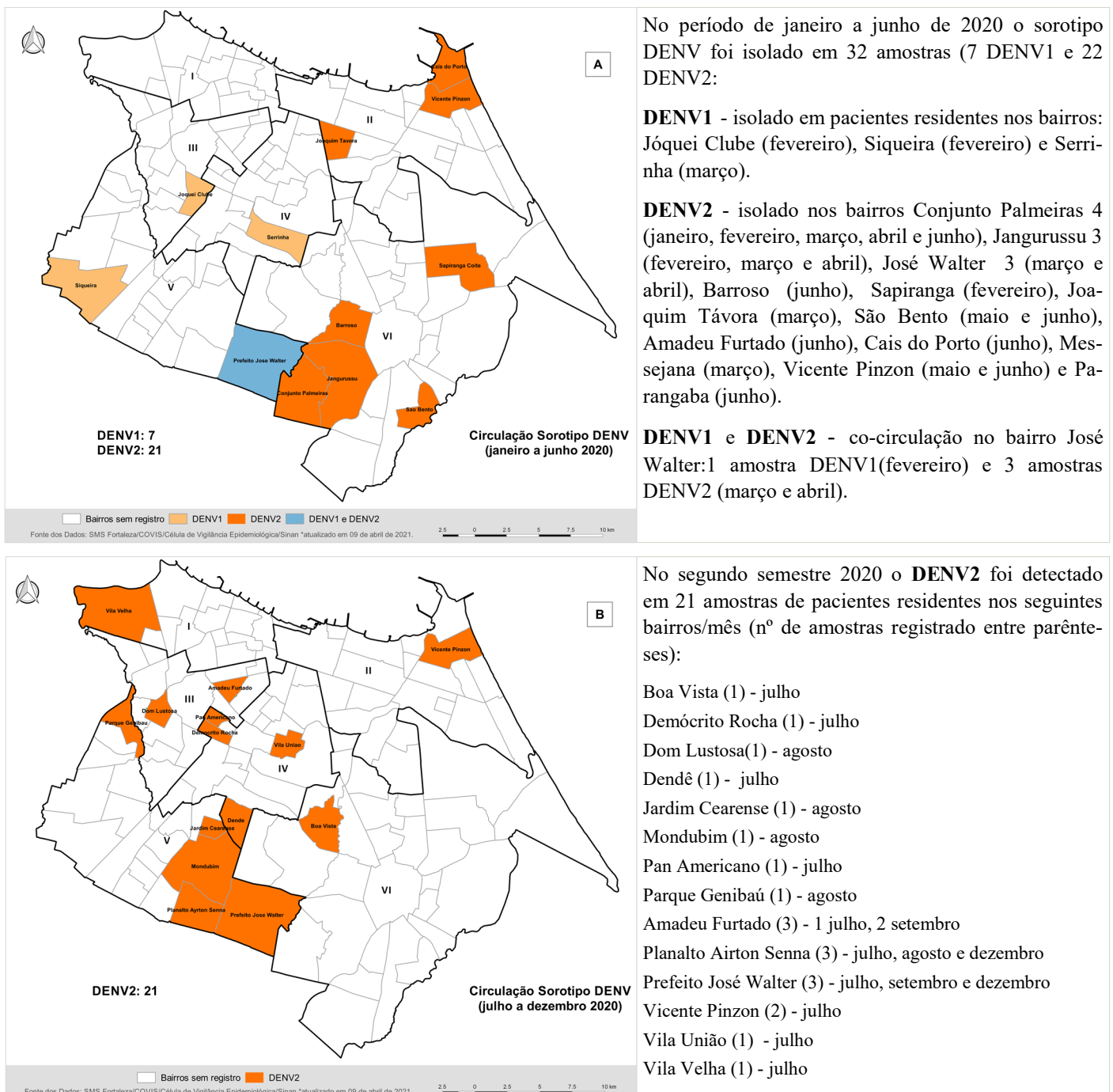

1.7 Resultado laboratorial: detecção de anticorpos IgM no ano de 2021

No período de janeiro a dezembro de 2021 foram cadastradas no GAL 8.164 amostras para detecção de anticorpos IgM das quais 99,5% (8.127) foram analisadas e liberadas, sendo 47,7% reagentes (3.875), 48,5% Não Reagentes (3.942) e 3,8% inconclusivas (310). A figura 7 registra a distribuição do resultado das amostras testadas pelo Lacen para detecção de anticorpos IgM entre janeiro de 2020 à dezembro de 2021. Observa-se no presente exercício tendência ascendente no número de amostras com IgM reagentes nos primeiros 6 meses, destaque para maio e junho com uma positividade de 55,1% e 62,7% respectivamente. A partir de julho observa-se uma inversão nessa tendência, com positividade caindo para 55,5%, em agosto 44,1% e setembro 38,8%. No bimestre outubro-novembro a positividade cai de 20,2% para 14,4%. Os números de dezembro ainda são parciais.

Figura 7 - Dengue (detecção de anticorpos IgM): percentual das amostras reagentes liberadas pelo Lacen/Ceará entre janeiro de 2020 a dezembro de 2021, Fortaleza 2021.

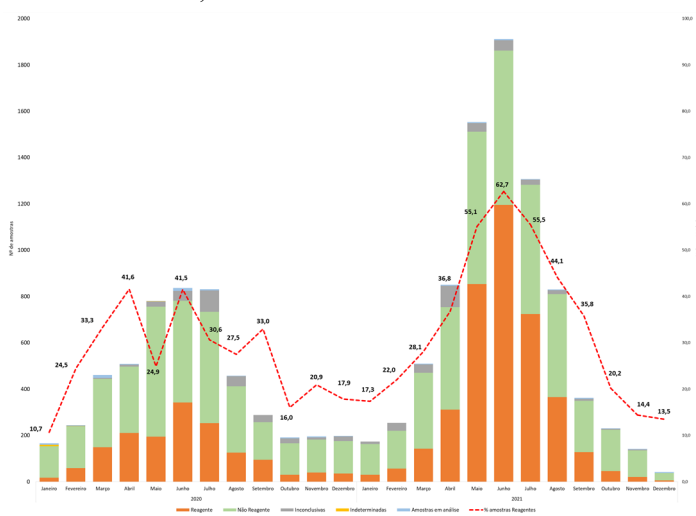

Nº de amostras com IgM reagentes/mês

- Janeiro - 30 amostras
- Fevereiro - 56 amostras
- Março - 142 amostras
- Abril - 311 amostras
- Maio - 853 amostras
- Junho - 1.195 amostras
- Julho - 724 amostras
- Agosto - 365 amostras
- Setembro - 128 amostras
- Outubro - 46 amostras
- Novembro - 20 amostras
- Dezembro - 05 amostras

Fonte: Lacen/Ceará (dados exportados do GAL em 10 de dezembro de 2021 às 08:00 horas)

1.8 N° de amostras com anticorpos IgM reagentes por bairros de residência dos pacientes

A figura 8 registra o número de amostras com detecção de anticorpos IgM reagentes por bairro de residência. Em linhas gerais destaca-se o seguinte:

- ⇒ Bairros que registraram entre 70 a 168 amostras IgM reagentes: Mondubim (168), Jangurussu (107), Canindezinho (105), Serrinha (103), Siqueira (94), Conjunto Ceará (92), Prefeiro José Walter (91), Parque Dois Irmãos (87), Planalto Airton Sena (87), Granja Portugal (84) Messejana (82), Sapiranga (77) Parangaba (76), Vila Pery (70).

⇒ Passaré na Regional VI registrou 202 amostras com IgM reagentes;

⇒ 1 bairro silencioso até a 46ªSE.

Figura 8 - Dengue: número de amostras com IgM Reagentes por bairro de residência dos pacientes, Fortaleza janeiro a novembro de 2021.

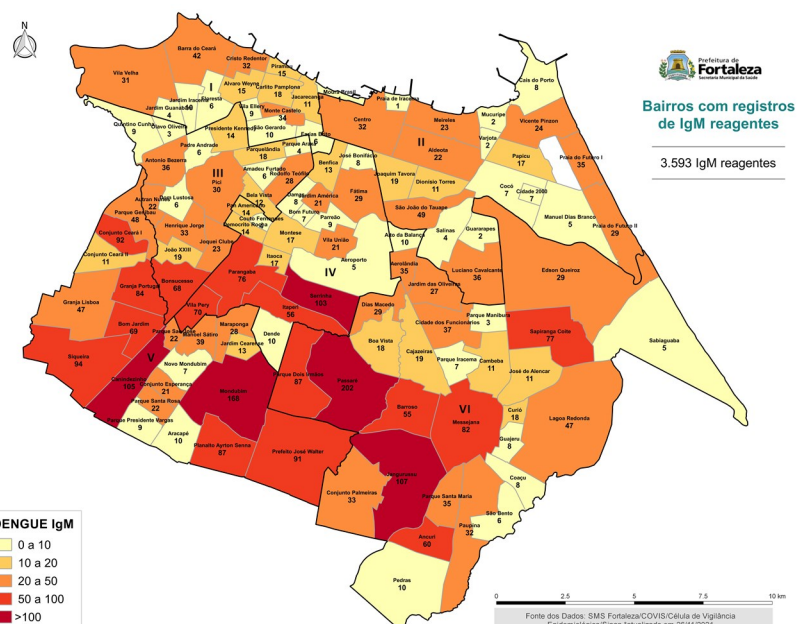

Fonte: SMS Fortaleza/COVIS/CEVEPI/Sinan - Atualizado em 26 de novembro de 2021.

1.8 Mapa de calor dos casos confirmados, Fortaleza 2021

A distribuição espacial dos casos confirmados de dengue no período de janeiro a novembro de 2021 está registrada na figura 9. O mapa em destaque reflete os dados acumulados no período e a estratificação por mês do início dos sintomas nos mapas menores. Observa-se maior concentração de casos, representada pelas manchas vermelhas, principalmente nos Bairros Barra do Ceará-Cristo Redentor-Pirambu-Carlito Pamplona-Monte Castelo, Vila Peri - Serrinha - Itaperi - Dendê, Granja Portugal-Canindezinho-Mondubim-Planalto Ayrton Senna- Parque dois Irmãos-Passaré-Parque Santa Rosa-Ancuri. Cenário estável nas últimas semanas.

Figura 9 - Dengue: Mapa de calor (consolidado e estratificado por mês) representando a distribuição dos casos nos meses de janeiro-novembro. Fortaleza 2021.

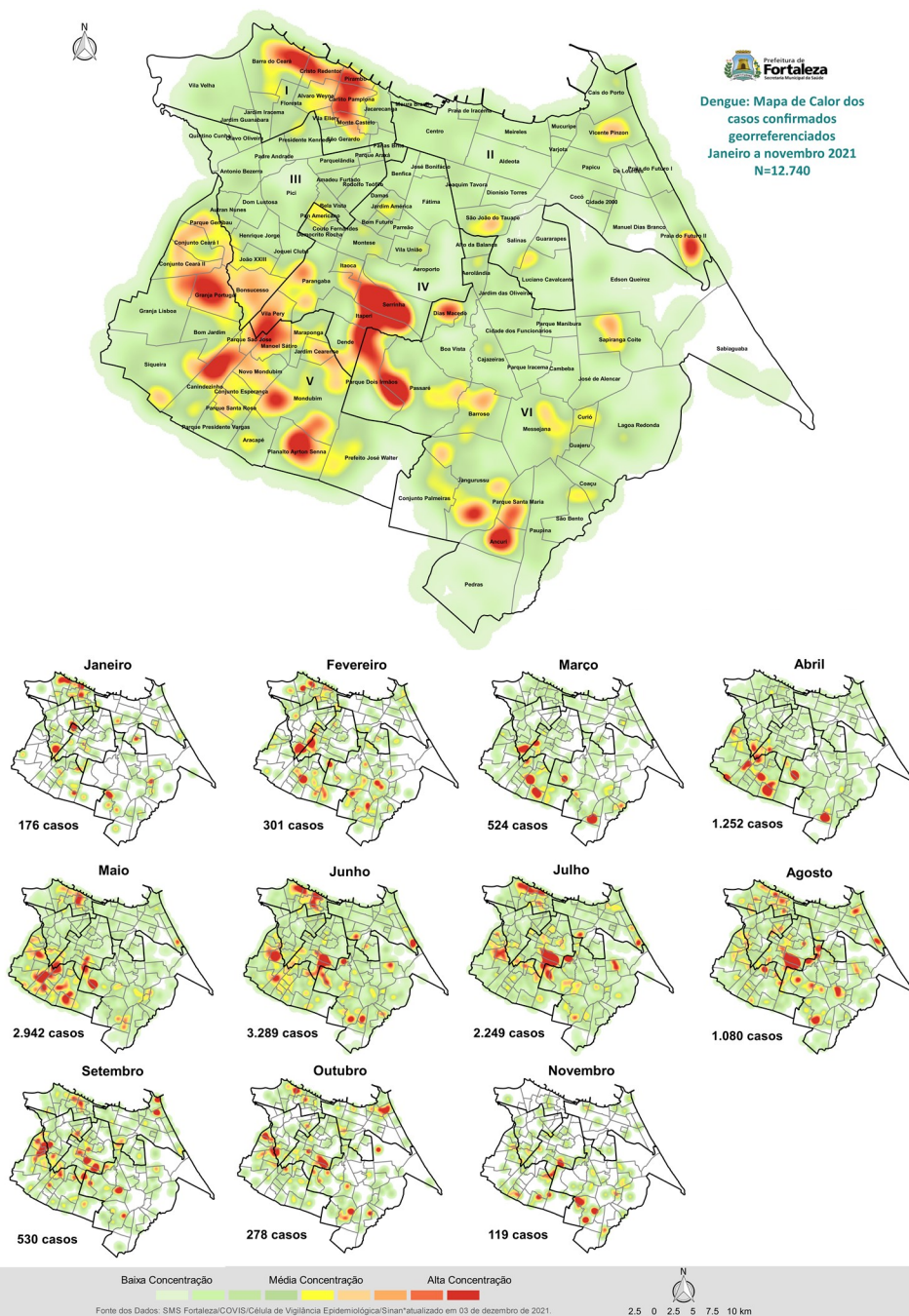

Fonte: SMS Fortaleza/COVIS/Célula de Vigilância Epidemiológica /SINAN ONLINE - Atualizado em 03 de dezembro de 2021.

1.9 Casos confirmados de Dengue por tipo de estabelecimento

A figura 10 mostra a distribuição dos casos confirmados de Dengue por tipo de estabelecimento de saúde. As Unidades de Pronto Atendimento (UPA) foram responsáveis por 43,5% das notificações (6.051/13.926), seguidas pelas Unidades de Atenção Primária a Saúde (UAPS) e hospitais particulares com 39,6% (5.499/13.926) e 8,5 (1.176/13.926) respectivamente. Nos hospitais Municipais 4,3% (598/13.926) e nos hospitais Estaduais/federais 3,8% (530/13.926). Outros estabelecimentos com 0,5% (72/13.926).

Figura 10 - Dengue: Distribuição dos casos confirmados por tipo de estabelecimento, Fortaleza 2021.

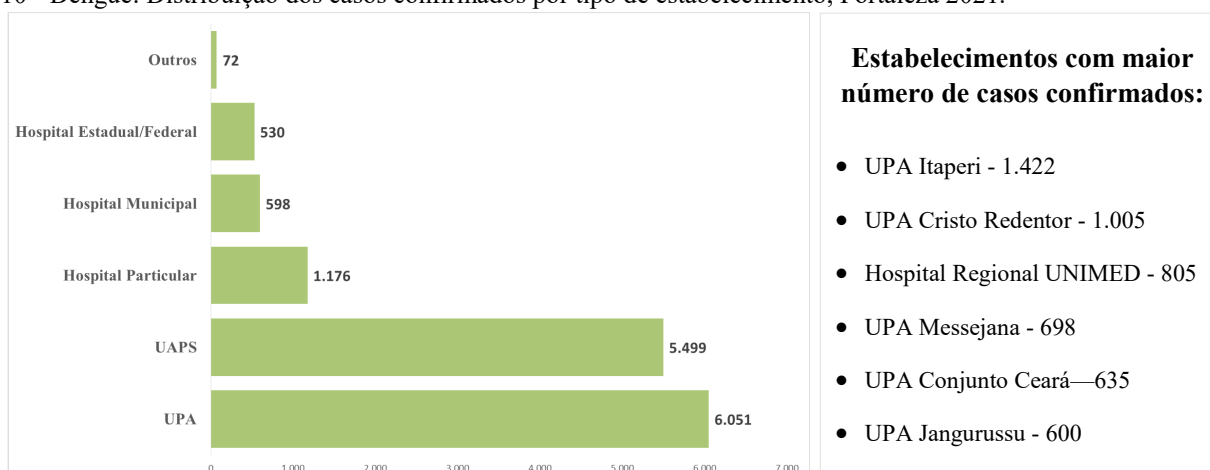

Fonte: SMS Fortaleza/COVIS/Célula de Vigilância Epidemiológica /SINAN ONLINE - Atualizado em 09 de dezembro de 2021.

1.10 Cenário por Regional de Saúde

A tabela 1 mostra a distribuição dos casos de dengue por mês do início dos sintomas segundo a Secretaria Regional de Saúde (SR). Destaque para a Regional V com 29,2% das confirmações, seguida pela Regional VI com 28,9%. Os casos confirmados cresceram 71,2% entre janeiro e fevereiro, 74,6% em março comparado a fevereiro, 141,1% em abril em relação ao mês de março, 139,9% em maio considerando os números de abril, 13,7% em junho comparado a maio. Os dados de julho mostram uma preliminar de redução de 30,7% comparado a junho, agosto 53,4% em relação a julho, setembro redução de 52,2% em relação a agosto, outubro 43,7% em relação a setembro e novembro parcial de 36,0 em relação a outubro. Os números acumulados por bairro de residência estão registrados nas tabelas 5 a 10 (páginas 17 a 20).

Tabela 1 - Dengue: Distribuição das casos por mês do início dos sintomas segundo as Regionais de residência, Fortaleza 2021.

Regional	Mês início dos sintomas												Total	%
	Jan	Fev	Mar	Abr	Mai	Jun	Jul	Ago	Set	Out	Nov	Dez		
SR I	37	46	36	82	320	419	278	144	56	34	16	1	1.469	10,5
SR II	24	26	37	76	254	405	295	138	79	48	13	0	1.395	10,0
SR III	21	42	52	96	182	233	162	95	57	19	14	0	973	7,0
SR IV	25	38	62	142	337	508	475	217	96	50	31	0	1.981	14,2
SR V	28	60	189	568	1.245	958	543	214	137	68	43	5	4.058	29,1
SR VI	49	103	174	360	843	1.091	751	357	128	86	78	0	4.020	28,9
Ignorado	0	0	0	2	0	2	3	3	5	9	6	0	30	0,2
Total	184	315	550	1.326	3.181	3.616	2.507	1.168	558	314	201	6	13.926	100,0

Fonte: SMS Fortaleza/COVIS/Célula de Vigilância Epidemiológica /SINAN ONLINE - Atualizado em 09 de dezembro de 2021.

2. Monitoramento da chikungunya em 2021

2.1. Cenário em 2021

Baixa incidência de chikungunya no primeiro semestre de 2021: no Sinan há apenas 690 notificações, sendo 166 confirmações, taxa de incidência (TI) de 6,2 casos por 100 mil habitantes. No ano de 2020 foram notificadas 834 suspeitas de chikungunya em residentes de Fortaleza. Dessas, 30,3% (253) foram confirmadas, 69,7% (581) descartadas. A taxa de incidência acumulada no ano de 2020 foi de 9,4 casos por 100 mil habitantes.

2.2. Resultados dos testes sorológicos, 2021

O Laboratório Central de Saúde Pública (Lacen) cadastrou 1.871 amostras para detecção de anticorpos, dessas 1.840 foram examinadas e liberadas, conforme segue:

- ◆ **Detecção de anticorpos IgM** - 1.755 amostras: 12,8% (224) Reagentes, 80,6% (1.414) Não Reagentes e 116 inconclusivas e 01 inconclusiva;
- ◆ **Detecção de anticorpos IgG** - 67 amostras: 13 Reagentes e 54 Não Reagentes;
- ◆ **Biologia Molecular** - 18 amostras não detectáveis.

Fonte: Lacen/Ceará (dados exportados do GAL em 10 de dezembro de 2021 às 08:00).

2.3. Óbito por Chikungunya

Em 2021 foram notificados 02 óbitos suspeitos de Chikungunya, sendo ambos descartados. No ano de 2020 foram confirmados 02 óbitos.

2.4. Casos confirmados no período 2014 a 2021

A tabela 2 mostra os casos confirmados de chikungunya por mês do início dos sintomas entre 2014 a 2021. Comparando os números de 2021 com aqueles registrados no Sinan nos anos de 2014 a 2020 observa-se que os casos confirmados no presente exercício refletem uma redução de 34,6% em relação ao mesmo período de 2020 e 39,6% comparado ao ano de 2019. Após a epidemia registrada em 2017 o cenário é de redução no número de casos. Os registros de 2018 representam uma redução de 99,1% comparado ao ano anterior.

Tabela 2 - Chikungunya: Casos confirmados por ano segundo o mês do início dos sintomas, Fortaleza 2014 - 2021.

Mês	Ano início dos sintomas								2014-2021
	2014	2015	2016	2017	2018	2019	2020	2021	
Janeiro	0	0	26	431	118	28	12	10	625
Fevereiro	0	0	109	1.216	93	19	20	10	1.467
Março	0	2	427	9.139	107	25	28	6	9.734
Abril	2	1	1.492	23.391	101	68	24	17	25.096
Maió	0	1	4.590	20.489	46	31	30	36	25.223
junho	0	0	4.997	4.758	21	22	42	35	9.875
Julho	4	1	2.786	1.318	23	17	31	20	4.200
Agosto	0	1	1.537	536	15	18	17	23	2.147
Setembro	0	0	804	208	15	14	19	4	1.064
Outubro	1	0	469	126	12	14	11	4	637
Novembro	0	0	320	122	12	14	11	1	480
Dezembro	1	8	234	92	21	5	9	0	370
Total	8	14	17.791	61.826	584	275	254	166	80.918

Fonte: SMS Fortaleza/COVIS/Célula de Vigilância Epidemiológica/Sinan - Atualizado em 09 de dezembro de 2021.

2.5. Série temporal de casos por semana epidemiológica, 2021

A figura 11 registra a série temporal dos casos de chikungunya no ano de 2021 por semana epidemiológica sendo 166 casos e uma média de 3,3 confirmações/semana.

Figura 11 - Chikungunya: Série temporal dos casos por semana epidemiológica do início dos sintomas, Fortaleza 2021.

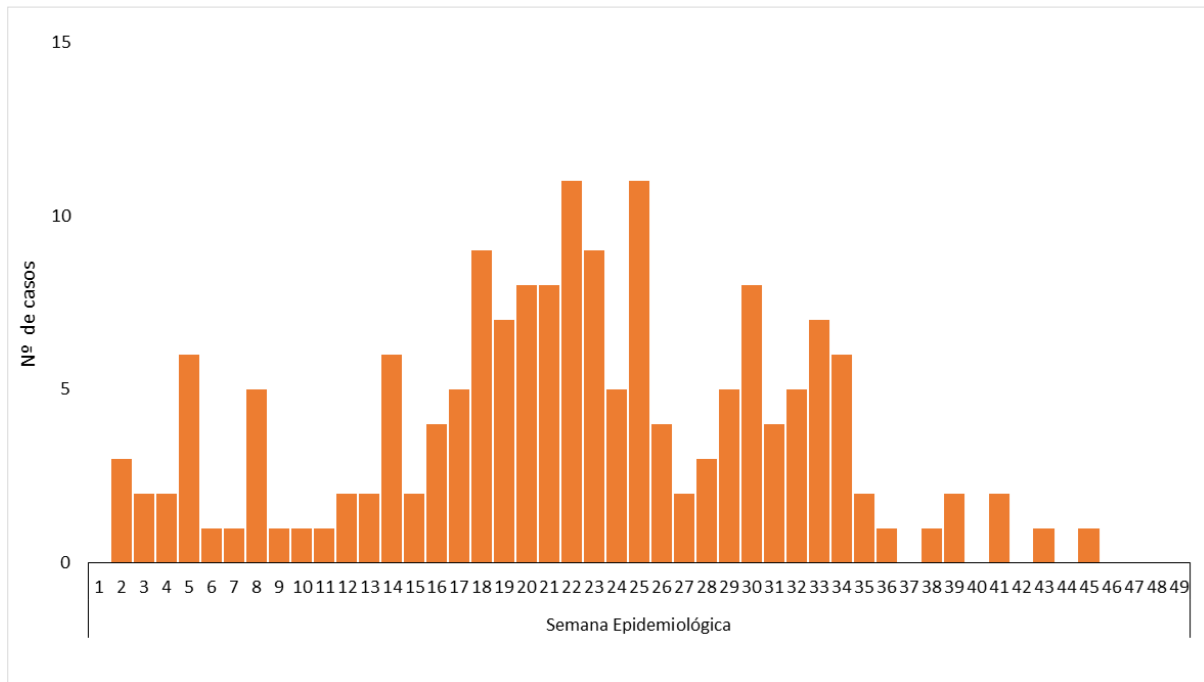

Fonte: SMS Fortaleza/COVIS/Célula de Vigilância Epidemiológica/Sinan - Atualizado em 09 de dezembro de 2021.

2.6. Distribuição dos casos, por tipo de estabelecimento, 2021

A distribuição dos casos de chikungunya por tipo de estabelecimento de saúde está registrada na Figura 12. Os Hospitais Municipais registraram 33,1% (55/166) e as Unidades de Pronto Atendimento (UPA) 31,3% (52/166). As Unidades de Atenção Primária a Saúde (UAPS) representam 22,9% (38/166) dos casos e os Hospitais Estadual/Federal 9,7% (16/166). Outros estabelecimentos com 3,0% (5/166).

Figura 12 - Chikungunya: Distribuição dos casos por tipo de estabelecimento, Fortaleza 2021.

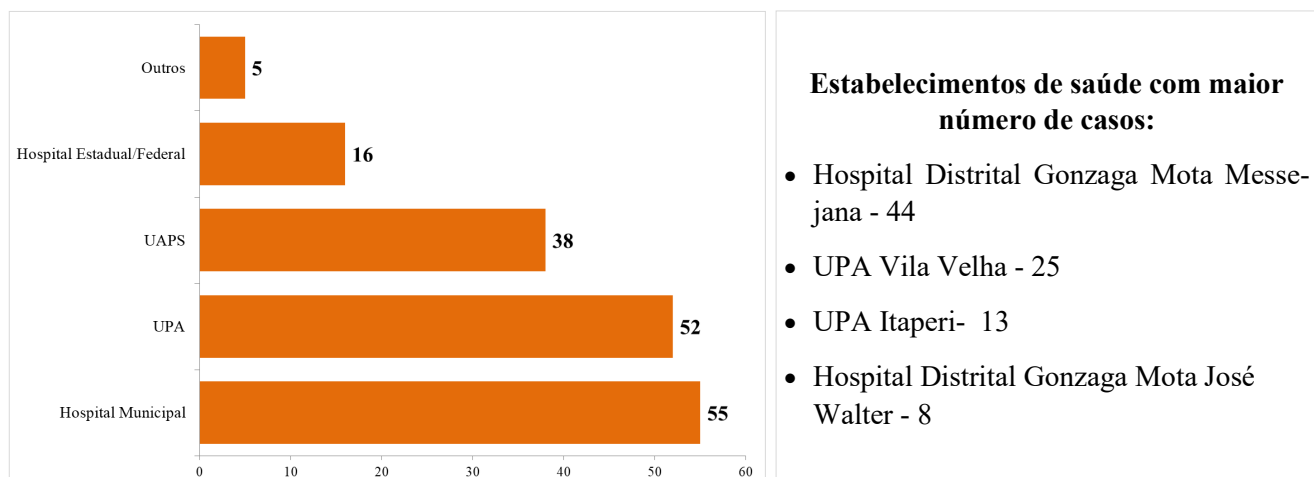

Fonte: SMS Fortaleza/COVIS/Célula de Vigilância Epidemiológica/Sinan - Atualizado em 09 de dezembro de 2021.

2.7. Casos por Regional de Saúde, Fortaleza 2021

A distribuição dos casos de chikungunya por mês do início dos sintomas segundo a Secretaria Regional de Saúde (SR) está registrada na Tabela 3. O maior percentual foi registrado em pacientes da Regional VI com 34,3% (57/166) seguida pela Regional IV com 19,9% (33/166).

Tabela 3 - Chikungunya: casos por mês do início dos sintomas distribuídos segundo as Regionais de Saúde (SR), Fortaleza 2021.

Regional	Mês início dos sintomas												Total	%
	Jan	Fev	Mar	Abr	Mai	Jun	Jul	Ago	Set	Out	Nov	Dez		
SR I	0	1	0	0	7	3	2	8	0	1	0	0	22	13,3
SR II	2	0	1	0	5	1	1	0	1	0	0	0	11	6,6
SR III	2	3	0	0	3	2	2	5	0	0	0	0	17	10,2
SR IV	1	3	0	4	6	10	3	4	1	1	0	0	33	19,9
SR V	0	1	2	1	5	7	2	1	1	1	1	0	22	13,3
SR VI	5	2	3	11	9	12	8	5	1	1	0	0	57	34,3
Ignorado	0	0	0	1	1	0	2	0	0	0	0	0	4	2,4
Total	10	10	6	17	36	35	20	23	4	4	1	0	166	100,0

Fonte: SMS Fortaleza/COVIS/Célula de Vigilância Epidemiológica/Sinan - Atualizado em 09 de dezembro de 2021.

2.8. Casos por Faixa Etária, Fortaleza 2021

A figura 13 mostra a distribuição dos casos por faixa etária no ano de 2021. Observa-se que 75,8% (126) dos casos foram registradas na população adulta (20 a 59 anos). As crianças (0 a 9 anos) foram responsáveis por 3,6% (6) dos casos, nos adolescentes (10 a 19 anos) foram 12,7% (21) e em idosos (população >60 anos) foram registrados 7,9% (13).

Figura 13 - Chikungunya: Distribuição dos casos por faixa etária, Fortaleza 2021.

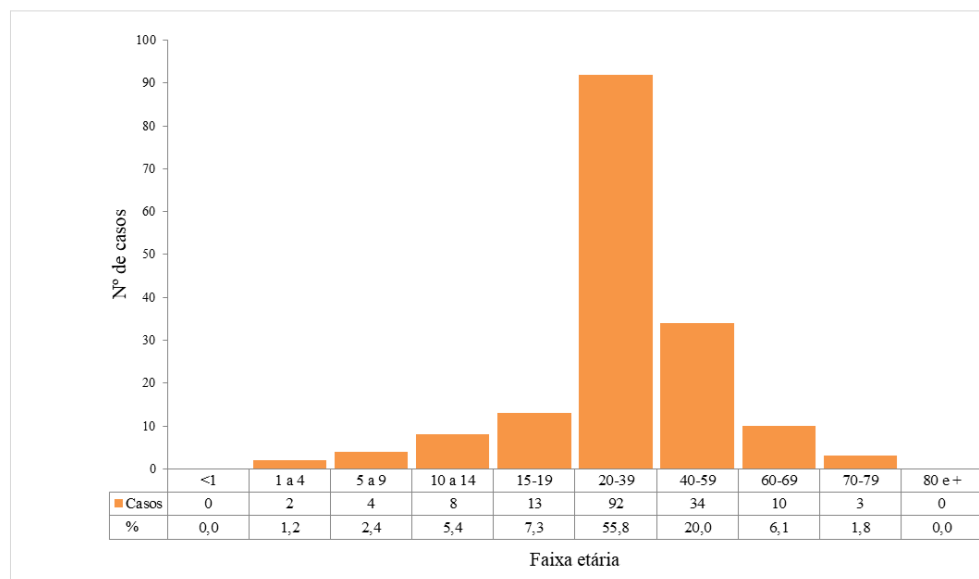

Fonte: SMS Fortaleza/COVIS/Célula de Vigilância Epidemiológica/Sinan - Atualizado em 09 de dezembro de 2021.

3. Monitoramento da zika em 2020

3.1. Zika em Fortaleza

No primeiro semestre de 2015 pesquisadores da Universidade Federal da Bahia (UFBA) relataram a identificação de ZIKV em pacientes provenientes da região de Camaçari/BA. No mesmo período a Fiocruz/PE identificou ZIKV em amostras provenientes de Natal/RN. A partir desses achados o Ministério da Saúde adotou a estratégia de instalação de Unidades Sentinelas para identificar possível circulação do vírus Zika em outras cidades nordestinas. No Ceará foi selecionado o Hospital São José de Doenças Infecciosas como Unidade Sentinela.

Os primeiros casos de zika confirmados por laboratório em residentes no Município de Fortaleza foram registrados no ano de 2015. No período a doença não era classificada como de notificação compulsória, por isso os registros são precários. O aumento no número de casos de microcefalia e ou alterações do Sistema Nervoso Central (SNC) e sua associação com possível infecção causada pelo vírus Zika, levou o Ministério da Saúde a incluir a Zika na lista de doenças de notificação compulsória a partir de fevereiro de 2016.

No período de 2016 a 2020 foram confirmados no Município de Fortaleza 1.638 casos de zika. Desses, 81,3% (1.332) em 2016, no ano de 2017 foram 16,6% (272), em 2018 reduziu para 0,8% (13), no ano de 2019 apenas 0,1% (2) e os confirmados de 2020 representam 1,2% (19) do total geral de casos. A distribuição desses casos por semana do início dos sintomas no triênio 2016 - 2018 está registrada na Figura 14.

Figura 14 – Zika: Casos confirmados por semana epidemiológica do início dos sintomas, Fortaleza 2016 - 2018.

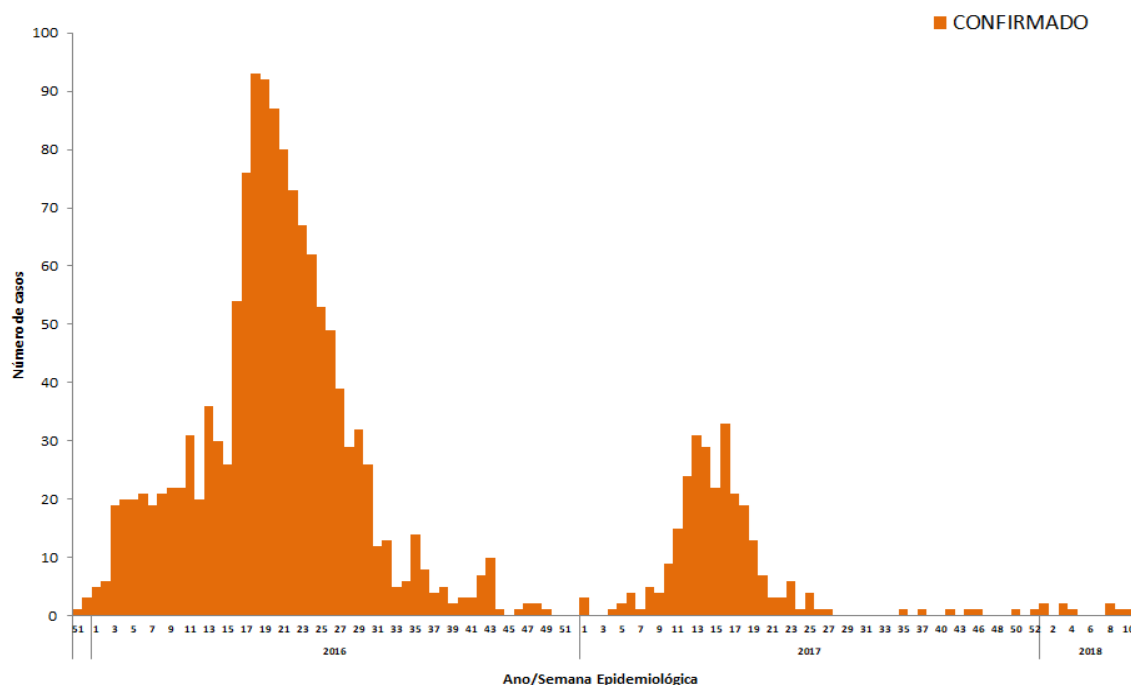

Fonte: SMS Fortaleza/COVIS/Célula de Vigilância Epidemiológica/Sinan - Atualizado 18 junho de 2020.

3.2. Zika em 2021

No Sinan há 176 suspeitas de zika em 2021. Como o cenário é de baixa transmissão essas suspeitas estão passando por investigação mais rigorosa, devendo ser confirmadas apenas aquelas com PCR positivo. Até a 49ª semana não há evidências para confirmação, sendo assim, 161 suspeitas já foram descartadas e 15 ainda estão sendo investigadas (4 notificações inicialmente confirmadas com base apenas na sorologia reagente foram revisadas e descartadas).

3.3. Síndrome Congênita associada a infecção pelo vírus Zika (SCZ).

A SCZ, em linhas gerais, é caracterizada por um conjunto de sinais e sintomas apresentado por crianças cujas mães tiveram zika na gestação. A microcefalia é uma manifestação importante dessa síndrome que também pode apresentar alterações oculares, osteomusculares, desproporção craniofacial, mesmo que a criança não apresente microcefalia.

Os primeiros casos de síndrome congênita associada ao vírus Zika em residentes de Fortaleza foram reportados a partir de outubro de 2015. Após os primeiros registros foi realizada busca ativa retrospectiva em várias maternidades de Fortaleza, com objetivo de identificar possíveis recém nascidos (RNs) com SCZ nascidos antes de outubro de 2015. No período de 2015 a 2020 foram notificados 233 bebês com suspeita de SCZ, sendo 42,1% (98) no ano de 2015; 42,1% (98) em 2016, reduziu para 7,2% (17) em 2017, seguido de 3,8% (09) das notificações em 2018, em 2019 foram 2,6% (6) e no ano de 2020 foram notificados 2,2% (5) RNs suspeitos de SCZ. A Figura 15 mostra a classificação final dessas notificações por mês e ano da notificação.

Figura 15 - Classificação final das suspeitas de SCZ distribuída por mês/ano da notificação. Fortaleza, 2015 - 2018

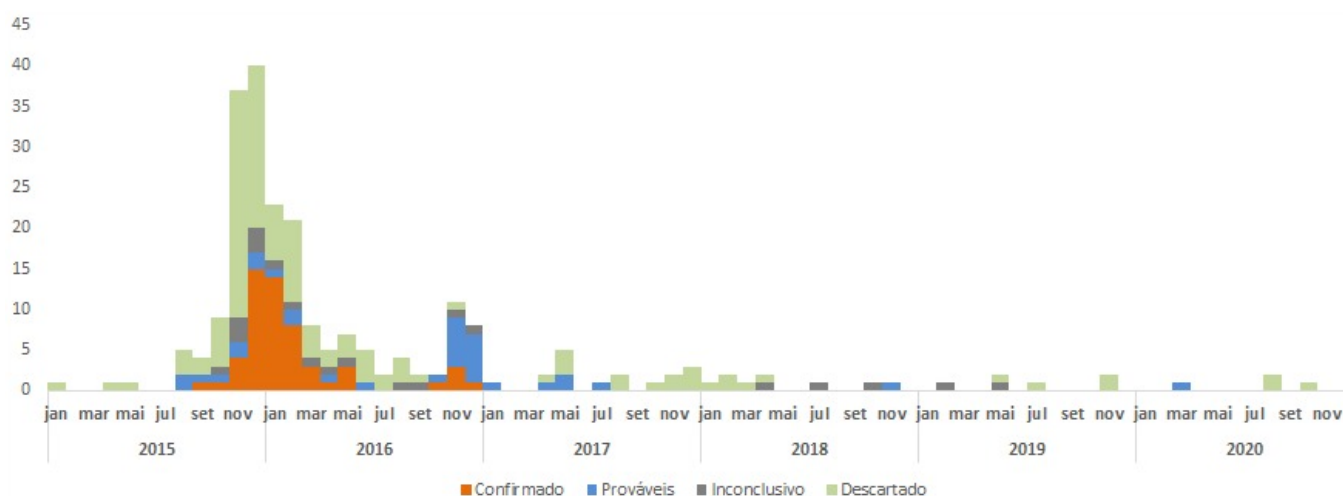

Fonte: RESP/ Ministério da Saúde - Atualizado em 01 de abril de 2021.

Em linhas gerais observa-se o seguinte:

- Foram confirmados 53 casos de Síndrome Congênita associada a infecção pelo vírus Zika (26 por critério clínico-radiológico e 27 por exames laboratoriais);
- 03 casos foram confirmados como síndrome congênitas associadas a infecção por STORCH;
- as notificações classificadas como casos prováveis de SCZ foram 32;
- as notificações classificadas como inconclusivas foram 21;
- 124 notificações foram descartadas.

Informe Semanal

Dengue, Chikungunya e Zika



Coordenadoria de Vigilância em Saúde - Célula de Vigilância Epidemiológica

Ano 2021
49ª Semana Epidemiológica

4. Consolidado das notificações, casos confirmados e taxa de incidência da dengue, chikungunya e zika em 2021

4.1. Tabela 4 - Notificações, casos confirmados e taxa de incidência da dengue, chikungunya e zika por Regionais, Fortaleza 2021.

Regional	Notificados			Confirmados			Incidência		
	Dengue	Chikungunya	Zika	Dengue	Chikungunya	Zika	Dengue	Chikungunya	Zika
I	2.773	132	6	1.469	22	0	368,5	5,5	0,0
II	2.447	49	25	1.395	11	0	350,4	2,8	0,0
III	3.219	74	7	973	17	0	246,3	4,3	0,0
IV	3.675	97	18	1.981	33	0	642,0	10,7	0,0
V	8.704	120	83	4.058	22	0	684,0	3,7	0,0
VI	7.892	199	21	4.020	57	0	678,0	9,6	0,0
Ignorada	784	19	16	30	4	0	-	-	-
Total	29.494	690	176	13.926	166	0	518,3	6,2	0,0

Fonte: SMS Fortaleza/COVIS/Célula de Vigilância Epidemiológica /Sinan - Atualizado em 09 de dezembro de 2021.

4.2. Tabela 5 - Notificações, casos confirmados e taxa de incidência de dengue, chikungunya e zika por bairro de residência, Regional I, Fortaleza 2021.

Bairro	Notificados			Confirmados			Incidência		
	Dengue	Chikungunya	Zika	Dengue	Chikungunya	Zika	Dengue	Chikungunya	Zika
Alvaro Weyne	207	7	1	107	0	0	412,3	0,0	0,0
Barra do Ceará	601	16	1	312	3	0	393,2	3,8	0,0
Carlito Pamplona	232	5	0	123	0	0	386,1	0,0	0,0
Cristo Redentor	475	7	0	214	1	0	731,1	3,4	0,0
Farias Brito	53	0	0	23	0	0	174,0	0,0	0,0
Floresta	58	3	0	35	2	0	110,6	6,3	0,0
Jacarecanga	232	5	1	114	2	0	732,6	12,9	0,0
Jardim Guanabara	48	19	0	25	3	0	153,0	18,4	0,0
Jardim Iracema	120	17	0	67	0	0	263,8	0,0	0,0
Monte Castelo	232	3	0	153	0	0	1.056,7	0,0	0,0
Moura Brasil	36	1	0	25	0	0	606,2	0,0	0,0
Pirambu	172	2	1	93	1	0	477,6	5,1	0,0
Sao Gerardo Alagadiço	55	2	0	25	0	0	0,0	0,0	0,0
Vila Ellery	124	1	0	72	0	0	835,8	0,0	0,0
Vila Velha	128	44	2	81	10	0	120,0	14,8	0,0
Total	2.773	132	6	1.469	22	0	368,5	5,5	0,0

Fonte: SMS Fortaleza/COVIS/Célula de Vigilância Epidemiológica /Sinan - Atualizado em 09 de dezembro de 2021.

Informe Semanal

Dengue, Chikungunya e Zika

Coordenadoria de Vigilância em Saúde - Célula de Vigilância Epidemiológica

Ano 2021
49ª Semana Epidemiológica

4.3. Tabela 6 - Notificações, casos confirmados e taxa de incidência de dengue, chikungunya e zika por bairro de residência, Regional II, Fortaleza 2021.

Bairro	Notificados			Confirmados			Incidência		
	Dengue	Chikungunya	Zika	Dengue	Chikungunya	Zika	Dengue	Chikungunya	Zika
Aldeota	91	4	1	51	3	0	109,9	6,5	0,0
Bairro de Lourdes	7	0	0	2	0	0	0,0	0,0	0,0
Cais do Porto	154	1	3	76	0	0	309,9	0,0	0,0
Centro	240	4	0	134	1	0	428,6	3,2	0,0
Cidade 2000	69	0	0	37	0	0	408,3	0,0	0,0
Cocó	30	0	0	19	0	0	84,6	0,0	0,0
Dionísio Torres	32	2	0	20	1	0	116,8	5,8	0,0
Guararapes	4	0	0	3	0	0	52,0	0,0	0,0
Joaquim Távora	82	2	0	60	1	0	233,5	3,9	0,0
Luciano Cavalcante	154	5	3	110	0	0	646,0	0,0	0,0
Manoel Dias Branco	18	0	0	13	0	0	0,0	0,0	0,0
Meiros	91	0	2	60	0	0	0,0	0,0	0,0
Mucuripe	73	6	2	26	2	0	172,6	13,3	0,0
Papicu	154	4	1	74	1	0	367,6	5,0	0,0
Praia de Iracema	39	1	0	18	1	0	524,6	29,1	0,0
Praia do Futuro I	378	6	9	216	1	0	2,973,2	13,8	0,0
Praia do Futuro II	135	1	1	107	0	0	816,8	0,0	0,0
Salinas	24	0	0	21	0	0	446,0	0,0	0,0
São João do Tauape	198	7	1	130	0	0	429,9	0,0	0,0
Varjota	45	0	2	20	0	0	216,8	0,0	0,0
Vicente Pinzon	429	6	0	198	0	0	397,0	0,0	0,0
Total	2.447	49	25	1.395	11	0	350,4	2,8	0,0

Fonte: SMS Fortaleza/COVIS/Célula de Vigilância Epidemiológica /Sinan - Atualizado em 09 de dezembro de 2021.

4.4. Tabela 7 - Notificações, casos confirmados e taxa de incidência de dengue, chikungunya e zika por bairro de residência, Regional III, Fortaleza 2021.

Bairro	Notificados			Confirmados			Incidência		
	Dengue	Chikungunya	Zika	Dengue	Chikungunya	Zika	Dengue	Chikungunya	Zika
Amadeu Furtado	25	0	0	16	0	0	124,8	0,0	0,0
Antonio Bezerra	269	6	2	77	1	0	271,9	3,5	0,0
Autran Nunes	355	1	0	34	0	0	146,3	0,0	0,0
Bela Vista	140	4	0	40	1	0	217,9	5,4	0,0
Bom Sucesso	488	7	0	218	2	0	483,0	4,4	0,0
Dom Lustosa	70	1	0	14	0	0	97,2	0,0	0,0
Henrique Jorge	494	4	0	76	0	0	257,0	0,0	0,0
João XXIII	243	2	0	81	0	0	401,8	0,0	0,0
Joquei Clube	170	4	1	57	0	0	269,1	0,0	0,0
Olavo Oliveira	15	4	0	9	0	0	67,6	0,0	0,0
Padre Andrade	58	7	0	27	2	0	190,5	14,1	0,0
Parque Araxá	67	0	1	29	0	0	394,2	0,0	0,0
Parquelândia	126	1	1	63	0	0	398,4	0,0	0,0
Pici	298	2	1	63	0	0	135,3	0,0	0,0
Presidente Kennedy	134	5	1	59	3	0	234,1	11,9	0,0
Quintino Cunha	97	18	0	41	5	0	106,6	13,0	0,0
Rodolfo Teófilo	170	8	0	69	3	0	329,5	14,3	0,0
Total	3.219	74	7	973	17	0	246,3	4,3	0,0

Fonte: SMS Fortaleza/COVIS/Célula de Vigilância Epidemiológica /Sinan - Atualizado em 09 de dezembro de 2021.

Informe Semanal

Dengue, Chikungunya e Zika

Coordenadoria de Vigilância em Saúde - Célula de Vigilância Epidemiológica

Ano 2021
49ª Semana Epidemiológica

4.5. Tabela 8 - Notificações, casos confirmados e taxa de incidência de dengue, chikungunya e zika por bairro de residência, Regional IV, Fortaleza 2021.

Bairro	Notificados			Confirmados			Incidência		
	Dengue	Chikungunya	Zika	Dengue	Chikungunya	Zika	Dengue	Chikungunya	Zika
Aeroporto	48	1	0	27	0	0	286,0	0,0	0,0
Benfica	72	1	1	33	0	0	232,5	0,0	0,0
Bom Futuro	31	0	0	15	0	0	213,8	0,0	0,0
Couto Fernandes	37	0	0	6	0	0	104,1	0,0	0,0
Damas	65	1	0	32	1	0	272,5	8,5	0,0
Demócrito Rocha	154	2	0	61	0	0	506,5	0,0	0,0
Dendê	61	2	0	39	2	0	631,5	32,4	0,0
Fatima	90	7	1	57	3	0	223,2	11,7	0,0
Itaoca	122	4	1	72	0	0	526,7	0,0	0,0
Itaperi	583	17	5	317	6	0	1.282,4	24,3	0,0
Jardim América	104	2	0	61	1	0	454,0	7,4	0,0
José Bonifácio	26	1	0	15	0	0	154,8	0,0	0,0
Montese	249	9	2	131	0	0	460,4	0,0	0,0
Pan Americano	108	4	0	36	1	0	372,7	10,4	0,0
Parangaba	496	11	1	265	7	0	781,6	20,6	0,0
Parreão	18	3	0	15	1	0	123,7	8,2	0,0
Serrinha	969	20	5	555	8	0	1.760,9	25,4	0,0
Vila Peri	285	5	0	164	3	0	725,1	13,3	0,0
Vila União	157	7	2	80	0	0	474,8	0,0	0,0
Total	3.675	97	18	1.981	33	0	642,0	10,7	0,0

Fonte: SMS Fortaleza/COVIS/Célula de Vigilância Epidemiológica /Sinan - Atualizado em 09 de dezembro de 2021.

4.6. Tabela 9 - Notificações, casos confirmados e taxa de incidência de dengue, chikungunya e zika por bairro de residência, Regional V, Fortaleza 2021.

Bairro	Notificados			Confirmados			Incidência		
	Dengue	Chikungunya	Zika	Dengue	Chikungunya	Zika	Dengue	Chikungunya	Zika
Aracapé	128	1	0	57	0	0	270,8	0,0	0,0
Bom Jardim	497	7	9	217	1	0	524,6	2,4	0,0
Canindezinho	708	5	3	361	2	0	799,7	4,4	0,0
Conjunto Ceará I	770	2	4	308	0	0	1.462,6	0,0	0,0
Conjunto Ceará II	47	0	0	30	0	0	115,7	0,0	0,0
Conjunto Esperança	154	2	0	81	0	0	450,7	0,0	0,0
Granja Lisboa	312	0	3	148	0	0	259,6	0,0	0,0
Granja Portugal	893	4	1	367	0	0	844,8	0,0	0,0
Jardim Cearense	87	2	0	50	0	0	451,7	0,0	0,0
Maraponga	358	3	2	199	2	0	1.788,4	18,0	0,0
Mondubim	1.144	21	15	640	4	0	1.027,9	6,4	0,0
Novo Mondubim	82	2	0	46	1	0	205,5	4,5	0,0
Parque Genibaú	703	7	2	158	1	0	357,5	2,3	0,0
Parque Presidente Vargas	191	2	0	81	0	0	1.027,9	0,0	0,0
Parque Santa Rosa	299	1	0	128	0	0	913,4	0,0	0,0
Parque São José	205	1	0	105	0	0	913,9	0,0	0,0
Planalto Airton Senna	569	20	12	328	3	0	758,9	6,9	0,0
Prefeito José Walter	652	25	11	274	6	0	748,1	16,4	0,0
Siqueira	557	7	9	297	1	0	806,1	2,7	0,0
Vila Manoel Sátiro	348	8	12	183	1	0	953,3	5,2	0,0
Total	8.704	120	83	4.058	22	0	684,0	3,7	0,0

Fonte: SMS Fortaleza/COVIS/Célula de Vigilância Epidemiológica /Sinan - Atualizado em 09 de dezembro de 2021.

Informe Semanal

Dengue, Chikungunya e Zika

4.7. Tabela 10 - Notificações, casos confirmados e taxa de incidência de dengue, chikungunya e zika por bairro de residência, Regional VI, Fortaleza 2021.

Bairro	Notificados			Confirmados			Incidência		
	Dengue	Chikungunya	Zika	Dengue	Chikungunya	Zika	Dengue	Chikungunya	Zika
Aerolândia	164	5	0	92	0	0	739,3	0,0	0,0
Alto da Balança	45	6	0	24	4	0	171,0	28,5	0,0
Ancuri	380	22	2	208	6	0	2,821,5	81,4	0,0
Barroso	475	14	1	234	3	0	715,6	9,2	0,0
Boa Vista	123	1	0	56	0	0	417,3	0,0	0,0
Cajazeiras	143	5	0	74	3	0	466,5	18,9	0,0
Cambeba	73	3	1	45	2	0	538,7	23,9	0,0
Cidade dos Funcionários	117	3	0	71	2	0	355,0	10,0	0,0
Coaçu	69	1	0	38	0	0	482,5	0,0	0,0
Curió	137	4	0	59	0	0	705,2	0,0	0,0
Dias Macedo	237	9	0	153	1	0	1,153,0	7,5	0,0
Edson Queiroz	134	3	1	67	1	0	275,3	4,1	0,0
Guajeru	101	4	0	47	3	0	0,0	0,0	0,0
Jangurussu	1.045	17	5	569	8	0	1,028,8	14,5	0,0
Jardim das Oliveiras	142	14	0	62	4	0	191,4	12,3	0,0
Jose de Alencar	69	3	0	38	2	0	216,7	11,4	0,0
Lagoa Redonda	300	8	0	124	2	0	405,0	6,5	0,0
Messejana	1.072	15	2	446	4	0	976,5	8,8	0,0
Palmeiras	322	5	0	142	2	0	354,1	5,0	0,0
Parque Dois Irmãos	470	12	0	271	1	0	908,2	3,4	0,0
Parque Iracema	20	0	0	13	0	0	141,1	0,0	0,0
Parque Manibura	31	3	0	16	0	0	194,0	0,0	0,0
Parque Santa Maria	237	3	0	135	0	0	923,5	0,0	0,0
Passaré	1.001	19	6	581	3	0	1,041,1	5,4	0,0
Paupina	367	6	2	137	2	0	852,7	12,4	0,0
Pedras	90	2	0	40	0	0	2,721,1	0,0	0,0
Sabiaguaba	60	1	0	32	0	0	1,379,3	0,0	0,0
São Bento	39	0	0	16	0	0	122,1	0,0	0,0
Sapiranga Coité	429	11	1	230	4	0	652,8	11,4	0,0
Total	7.892	199	21	4.020	57	0	678,0	9,6	0,0

Fonte: SMS Fortaleza/COVIS/Célula de Vigilância Epidemiológica /Sinan - Atualizado em 09 de dezembro de 2021.

Informe Semanal

Dengue, Chikungunya e Zika

5. Consolidado dos óbitos confirmados e em investigação no período 2016 a 2021

Tabela 11 - Dengue, chikungunya e zika: óbitos confirmados e em investigação por faixa etária e ano do início dos sintomas, Fortaleza 2016 a 2021.

Faixa Etária	Ano	Óbito Dengue		Óbito Chikungunya		Óbito Zika	
	Sintomas	Confirmado	Investigação	Confirmado	Investigação	Confirmado	Investigação
0 a 9 anos	2016	1	0	0	0	0	0
	2017	3	0	1	0	0	0
	2018	0	0	0	0	0	0
	2019	0	0	0	0	0	0
	2020	0	0	0	0	0	0
	2021	0	0	0	0	0	0
10 a 19 anos	2016	1	0	0	0	0	0
	2017	0	0	1	0	0	0
	2018	0	0	0	0	0	0
	2019	0	0	0	0	0	0
	2020	0	0	0	0	0	0
	2021	3	0	0	0	0	0
20 a 59 anos	2016	6	0	5	0	0	0
	2017	8	0	17	0	0	0
	2018	4	0	0	0	0	0
	2019	2	0	0	0	0	0
	2020	4	0	2	0	0	0
	2021	2	0	0	0	0	0
60 a 69 anos	2016	0	0	3	0	0	0
	2017	1	0	18	0	0	0
	2018	0	0	1	0	0	0
	2019	0	0	0	0	0	0
	2020	1	0	0	0	0	0
	2021	0	0	0	0	0	0
70 a 79 anos	2016	2	0	9	0	0	0
	2017	2	0	40	0	0	0
	2018	0	0	0	0	0	0
	2019	2	0	0	0	0	0
	2020	0	0	0	0	0	0
	2021	0	0	0	0	0	0
80 e +anos	2016	0	0	8	0	0	0
	2017	5	0	67	0	0	0
	2018	1	0	0	0	0	0
	2019	0	0	0	0	0	0
	2020	0	0	0	0	0	0
	2021	0	0	0	0	0	0
Total		48	0	172	0	0	0

Informe Semanal

Dengue, Chikungunya e Zika

Coordenadoria de Vigilância em Saúde - Célula de Vigilância Epidemiológica

Ano 2021
49ª Semana Epidemiológica

6. Casos confirmados e óbitos, Fortaleza 2015 a 2021

Tabela 12 - **Dengue**: número de casos e óbitos por ano/mês do início dos sintomas, Fortaleza/CE, 2015-2021

Mês	Casos							Óbitos						
	2015	2016	2017	2018	2019	2020	2021	2015	2016	2017	2018	2019	2020	2021
Janeiro	288	472	1.237	118	114	308	184	2	1	1	1	0	0	0
Fevereiro	585	858	1.852	169	116	846	315	0	1	0	2	0	0	0
Março	1.615	1.356	3.123	290	440	1.141	550	1	4	0	2	1	1	0
Abril	4.171	3.573	4.954	389	640	1.344	1.326	8	0	7	0	0	2	2
Mai	10.356	5.914	1.926	121	574	1.098	3.181	6	3	7	0	3	1	1
Junho	5.841	3.457	407	76	442	1.087	3.616	6	0	2	0	0	1	1
Julho	2.200	2.520	232	57	490	885	2.507	4	1	1	0	0	0	1
Agosto	999	1.253	144	55	342	560	1.168	2	0	0	0	0	0	0
Setembro	326	755	94	35	275	268	558	2	0	0	0	0	0	0
Outubro	145	560	64	32	158	168	314	0	0	1	0	0	0	0
Novembro	111	639	92	35	195	161	201	0	0	0	0	0	0	0
Dezembro	167	544	69	49	143	142	6	0	0	0	0	0	0	0
Total	26.804	21.901	14.194	1.426	3.929	8.008	13.926	31	10	19	5	4	5	5

Fonte: SMS Fortaleza/COVIS/Célula de Vigilância Epidemiológica /Sinan - Atualizado em 09 de dezembro de 2021.

Tabela 13 - **Chikungunya**: número de casos e óbitos por ano/mês do início dos sintomas, Fortaleza/CE, 2015-2021

Mês	Casos							Óbitos						
	2015	2016	2017	2018	2019	2020	2021	2015	2016	2017	2018	2019	2020	2021
Janeiro	0	24	431	118	28	12	10	0	0	1	0	0	0	0
Fevereiro	0	109	1.216	93	19	20	10	0	0	2	0	0	1	0
Março	2	427	9.139	107	25	28	6	0	2	13	0	0	0	0
Abril	1	1.492	23.391	101	68	24	17	0	1	55	0	0	0	0
Mai	1	4.599	20.489	46	31	30	36	0	5	52	1	0	0	0
Junho	0	5.001	4.758	21	22	42	35	0	5	16	0	0	1	0
Julho	1	2.791	1.318	23	17	31	20	0	3	3	0	0	0	0
Agosto	1	1.538	536	15	18	17	23	0	3	1	0	0	0	0
Setembro	0	805	208	15	14	19	4	0	1	0	0	0	0	0
Outubro	0	470	126	12	14	11	4	0	2	0	0	0	0	0
Novembro	0	320	122	12	14	11	1	0	1	1	0	0	0	0
Dezembro	5	234	92	21	5	9	0	0	2	0	0	0	0	0
Total	11	17.810	61.826	584	275	254	166	0	25	144	1	0	2	0

Fonte: SMS Fortaleza/COVIS/Célula de Vigilância Epidemiológica /Sinan - Atualizado em 09 de dezembro de 2021.

Tabela 14 - **Zika**: número de casos e óbitos por ano/mês do início dos sintomas, Fortaleza/CE, 2015-2021

Mês	Casos							Óbitos						
	2015	2016	2017	2018	2019	2020	2021	2015	2016	2017	2018	2019	2020	2021
Janeiro	0	52	6	5	0	0	0	0	0	0	0	0	0	0
Fevereiro	0	85	11	2	0	0	0	0	0	0	0	0	0	0
Março	0	114	75	2	0	0	0	0	0	0	0	0	0	0
Abril	0	199	114	1	0	0	0	0	0	0	0	0	0	0
Mai	11	391	41	0	1	5	0	0	0	0	0	0	0	0
Junho	2	248	16	0	0	1	0	0	0	0	0	0	0	0
Julho	1	145	2	1	1	3	0	0	0	0	0	0	0	0
Agosto	1	45	1	0	0	5	0	0	0	0	0	0	0	0
Setembro	0	23	1	0	0	1	0	0	0	0	0	0	0	0
Outubro	1	23	1	0	0	2	0	0	0	0	0	0	0	0
Novembro	0	4	2	2	0	0	0	0	0	0	0	0	0	0
Dezembro	5	3	2	0	0	2	0	0	0	0	0	0	0	0
Total	21	1.332	272	13	2	19	0	0	0	0	0	0	0	0

Fonte: SMS Fortaleza/COVIS/Célula de Vigilância Epidemiológica /Sinan - Atualizado em 09 de dezembro de 2021.

7. Referências Bibliográficas

- BRASIL. Ministério da Saúde, Secretaria de Vigilância em Saúde, Departamento de Vigilância das Doenças Transmissíveis. Preparação e resposta à introdução do vírus Chikungunya no Brasil / – Brasília : Ministério da Saúde, 2014. 100 p.: il
- BRASIL. Ministério da Saúde, Secretaria de Vigilância em Saúde, Departamento de Vigilância das Doenças Transmissíveis. **Dengue: diagnóstico e manejo clínico:** adulto e criança [recurso eletrônico]. 5. ed. - Brasília: Ministério da Saúde, 2016.
- BRASIL. Ministério da Saúde. Secretaria de Vigilância em Saúde. Coordenação-Geral de Desenvolvimento da Epidemiologia em Serviços. **Guia de Vigilância em Saúde** / Ministério da Saúde, Secretaria de Vigilância em Saúde, Coordenação-Geral de Desenvolvimento da Epidemiologia em Serviços. – 4ª. ed. atual. – Brasília : Ministério da Saúde, 2019. 3 v. : il.
- BRASIL. Ministério da Saúde, Secretaria de Vigilância em Saúde, Departamento de Vigilância das Doenças Transmissíveis. Chikungunya: manejo clínico , 2017. 65 p. : il.
- BRASIL. Ministério da Saúde. Secretaria de Vigilância em Saúde. Secretaria de Atenção à Saúde. Orientações integradas de vigilância e atenção à saúde no âmbito da Emergência de Saúde Pública de Importância Nacional: procedimentos para o monitoramento das alterações no crescimento e desenvolvimento a partir da gestação até a primeira infância, relacionadas à infecção pelo vírus Zika e outras etiologias infecciosas dentro da capacidade operacional do SUS [recurso eletrônico] / Ministério da Saúde, Secretaria de Vigilância em Saúde, Secretaria de Atenção à Saúde. – Brasília : Ministério da Saúde, 2017. 158 p. : il.
- LIMA NETO, A. s. ; NASCIMENTO, O. J. ; SOUSA, G. S. ; LIMA., J. W. O. . Dengue, zika e chikungunya - desafios do controle vetorial frente à ocorrência das três arboviroses - Parte I. RECCS. Revista do Centro de Ciências da Saúde, Universidade de Fortaleza, v. 29, p. 305-312, 2016.
- LIMA NETO, A. S. ; NASCIMENTO, O. J. ; SOUSA, G. S. ; LIMA., J. W. O. . Dengue, zika e chikungunya - desafios do controle vetorial frente à ocorrência das três arboviroses - parte II. REVISTA BRASILEIRA EM PROMOÇÃO DA SAÚDE (ONLINE), v. 29, p. 463-470, 2016.
- MACCORMACK-GELLES, B. ; SILVA NETO, A. L. ; SOUSA, G. S. ; NASCIMENTO, O. J. ; MACHADO, M. M. T. ; WILSON, M. E. ; CASTRO, M. C. . Epidemiological characteristics and determinants of dengue transmission during epidemic and non-epidemic years in Fortaleza, Brazil: 2011-2015. PLoS Neglected Tropical Diseases, v. 12, p. e0006990, 2018.